

questembert.fr

Questembert

LE MAG

magazine
d'informations
municipales

#09

MAI
JUIN
2019



À LA UNE

Questembert, pôle économique

EN CHANTIER

La rue des Métairies
barrée à la circulation

DANS LE RÉTRO

L'Orchestre Symphonique
de Bretagne

ACTUALITÉS

Le budget
2019

VIE ASSOCIATIVE

La Bogue d'Or
Randonnée



Les investissements en 2019

La construction de l'école maternelle ainsi que la réhabilitation de l'actuel groupe scolaire Beau Soleil pour accueillir les élèves de l'élémentaire sont des chantiers très coûteux pour notre commune. Investir 9 millions dans ce projet est un choix de notre mandature, au détriment d'autres projets qui auraient pu être menés. Ce choix de l'avenir et de la jeunesse est structurant. Et c'est un gage d'avenir pour conserver l'attractivité de notre commune.

3,5 millions d'euros sont inscrits au budget de cette année pour ce projet. Pour autant, tout ne s'arrête pas à cette opération. 6,5 millions d'euros ont aussi été votés en dépenses d'équipement. Sans faire une liste exhaustive de tous les chantiers et de toutes les dépenses que nous envisageons, citons quelques investissements majeurs.

L'arrivée prochaine de la fibre optique dans le centre-ville nécessite la contribution de la collectivité. De nombreux aménagements seront réalisés dans les bâtiments communaux pour les rendre accessibles aux handicapés. Les travaux de restauration de la continuité écologique à Célac ont commencé. Ils vont s'étaler sur plusieurs mois pour offrir un visage nouveau à ce site emblématique de la ville. L'ancien Site de l'Issat, désormais appelé « *Clos Kisten* » va être requalifié. On va y voir fleurir plusieurs bâtiments d'habitation destinés à la location ou à l'accession. Les garages attenants au cinéma vont être démolis et la commune va acquérir un bien afin de créer une continuité avec la place du 8 mai. De plus, des dépenses liées à la démolition des anciens locaux seront à régler cette année.

Les routes ne seront pas laissées à l'abandon. En plus des travaux d'entretien de voirie qui sont budgétés, chaque année il faut ajouter l'aménagement de la rue du Calvaire pour fluidifier la circulation en vue du passage important de véhicules qui se rendront vers l'école à certaines heures. Enfin, la rue des Métairies fait aussi l'objet de travaux afin de sécuriser le déplacement des piétons.

Il ne s'agit là que d'une partie des investissements qui seront réalisés. Le dossier du présent magazine municipal parle de l'économie de notre commune. Force est de constater que la collectivité est partie prenante dans ce domaine.

Votre maire,
Marie-Annick Martin

SOMMAIRE

EN CHANTIER / 3

Aménagement de l'étang de Célac

DANS LE RÉTRO / 4-5

Salle pleine pour l'Orchestre de Bretagne

À LA UNE / 6-12

Questembert, pôle économique

L'action publique au service de l'économie 7
Les entreprises remarquables 9
Les unions (UDEQ et UDE) et les autres sources d'aides 10
La structure de l'emploi à Questembert 11
Et dans 10 ans... ? 12

ACTUALITÉS / 13-15

Le budget 2019 13
La police retourne à l'école 14
École de musique : pensez à vous inscrire 15

VIE ASSOCIATIVE / 16

La Bogue d'Or Randonnée

TRIBUNE / 17

AGENDA / 18-19

/ Directrice de la publication :

Marie-Annick MARTIN

/ Rédaction :

Marie-Annick MARTIN, Pascal HEUDE, Patrick DUBOIS, Ghislaine HERVOCHE, Alan DUPERRIN, Noémie LE CROM

/ Maquette et photographies :

Alan DUPERRIN, Noémie LE CROM

/ Siège :

Hôtel de Ville - Pl. du Gal de Gaulle B.P. 4014 - 56231 Questembert Cedex - Tél. 02 97 26 11 38

/ Impression :

Imprigraph

/ Crédits photo :

Mairie de Questembert, MRW Zeppeline Bretagne, Pierre Bouras, Adobe Stock, écoles, associations...

Dépôt légal : n°1567 - 2ème trimestre 2018

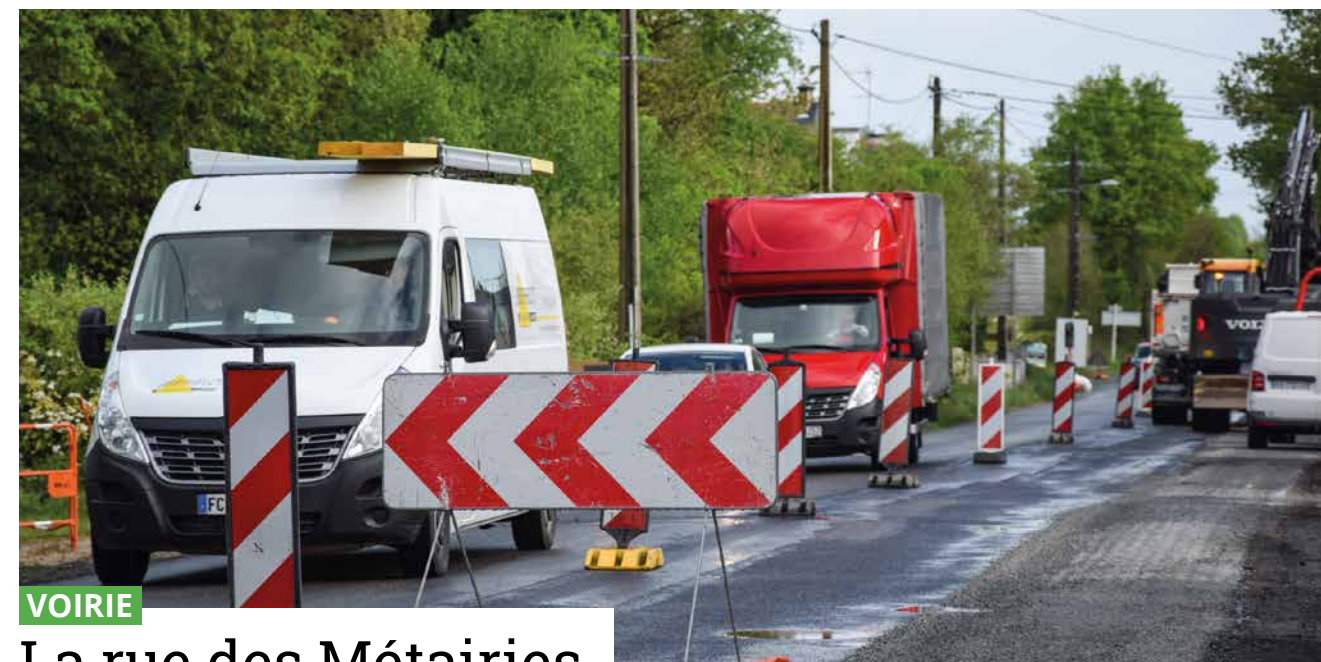

VOIRIE

La rue des Métairies barrée à la circulation

Les travaux continuent rue des Métairies. Après la mise aux normes des réseaux d'assainissement par le SIAEP, la mairie a entamé des travaux de sécurisation pour les piétons.

C'est l'entreprise COLAS qui intervient pour la mise en sécurité des piétons

avec l'installation d'un cheminement doux et d'un rétrécissement de chaussée. Le Conseil Départemental prendra ensuite le relais avec la réfection du tapis de roulement.

Attention, la route sera barrée du 24 mai au 28 juin et une déviation sera mise en place.



Le point sur les travaux

Vieux village de Kerjumais

Un plateau a été aménagé dans le vieux village de Kerjumais pour faire ralentir les conducteurs. C'est l'entreprise COLAS qui est intervenue pendant une semaine pour effectuer ces travaux qui permettent de sécuriser le site.

Rue du Calvaire

Une première tranche de travaux va débuter rue du Calvaire avec l'effacement des réseaux par l'entreprise INEO qui rendront la circulation difficile.

Godreho

Des aménagements routiers sont également prévus au Godreho avec l'installation de chicanes, la mise en place d'une nouvelle signalisation et le marquage au sol.



BÂTIMENT

L'école maternelle prend forme

Les travaux ont bien avancé pour la construction de la nouvelle école maternelle.

Les menuiseries et la couverture ont été installées. Une isolation en béton

de chanvre a été posée : c'est une combinaison de chaux et de chanvre, matériau écologique et très performant. La prochaine étape : plomberie, électricité et cloisons.

ÉVÉNEMENT

Salle pleine pour l'Orchestre Symphonique de Bretagne

L'Orchestre Symphonique de Bretagne a fait salle comble vendredi 22 mars au Vieux Couvent de Muzillac avec le concert « Paris-Moscou ». Un premier échange musical avait lieu l'après-midi avec les enfants de CE2 scolarisés à Muzillac et Questembert, avant la représentation grand public.



VIE ASSOCIATIVE

Médaille de bronze pour René Burban

René Burban a reçu la médaille de bronze *Jeunesse, Sports et Engagement Associatif* pour son investissement auprès des jeunes athlètes de la commune depuis de nombreuses années et en tant que Président du *Club Athlétique de la Région de Questembert*.



COMMERCE

De nouveaux commerçants sur le marché

Sept nouveaux commerçants se sont installés sur le marché. Tous les lundis, vous trouverez sur la Place du 8 mai un poissonnier, un traiteur italien, un rôtisseur et des marchands de fruits & légumes, de produits d'Auvergne, de vêtements et de volailles vivantes.



ENFANCE

Les CM1 en classe de neige

Les élèves de CM1 de l'école Notre Dame ont passé une semaine en classe de neige courant mars. Ils se sont initiés au ski dans la station d'Ascou-Pailhères en Ariège. Au programme, randonnée en raquette, découverte du milieu, construction d'igloo et randonnée nocturne. Une semaine pleine de bons souvenirs !



FORMATION

Un apprenti de la MFR récompensé

Samedi 16 mars, douze candidats ont participé au concours départemental des meilleurs apprentis du Morbihan, en spécialité Jardins Espaces Verts. Le jeune Baptiste Monsard, âgé de 17 ans et apprenti à la MFR de Questembert, a gagné la médaille d'argent. Cette médaille lui permettra de représenter le département au concours régional.



ÉVÉNEMENT

Rencontre avec Charles Fréger

Charles Fréger, photographe de renommée internationale, est venu présenter son livre *Parade, les éléphants peints de Jaipur* et son remarquable travail photographique à la médiathèque. Une rencontre qui a fait voyager les spectateurs.



ÉVÉNEMENT

Printemps des poètes

Ateliers, spectacles, table ronde poétique... Les familles et les poètes en herbe se sont retrouvés autour de beaux moments de partage à la salle Alan Meur du 16 au 18 mars.



Entreprise Magma Composites

Questembert, pôle économique

Si Questembert assure un rôle de pôle urbain, elle a longtemps été un pôle rural célèbre pour son marché. Les halles, haut lieu d'échange et de commerce, ont été érigées en 1552, c'est dire que la place de Questembert en tant que pôle économique s'inscrit dans la durée.

Questembert assume son rôle de « ville-centre » en concentrant de nombreuses entreprises d'artisanat, des commerces, quelques unités de production industrielle et de nombreux services publics. Ce dossier présente les multiples ressources de la ville en matière économique : ses atouts, ses entreprises remarquables, les coups de pouce du secteur public pour attirer les investisseurs ainsi qu'une projection dans la prochaine décennie.

L'action publique au service de l'économie

L'action publique est déterminante pour stimuler l'économie d'un territoire. Si la notion de libre entreprise demeure, les territoires aussi jouent de la concurrence pour accueillir de nouveaux porteurs de projet et mettent en œuvre des politiques incitatives. Plusieurs leviers sont actionnables : la fiscalité, la commercialisation de terrains viabilisés à des tarifs attractifs, mais aussi, la qualité des services sachant répondre aux demandes des entreprises. L'économie étant du domaine de compétence de Questembert Communauté, c'est elle qui met en œuvre la plupart de ces actions.

Les parcs d'activité (PA)

Les parcs d'activité sont des espaces viabilisés par la collectivité et vendus à des prix attractifs afin d'encourager l'installation d'entreprises sur le territoire. Zones et parcs d'activités relèvent pour la plupart de la compétence de Questembert Communauté, mais certains espaces économiques ont pu se développer à partir d'initiatives privées seulement.

À Questembert, un terrain viabilisé dans un parc d'activités coûte entre 10 et 35 €^{HT} du m² selon sa localisation (accessibilité, façade commerciale, etc.). Afin de mieux accompagner les différentes demandes d'entreprises, les tailles de lots sont variées : 2000 m² en moyenne, 1600 m² pour les plus petits et jusqu'à 8000 m² pour les plus

« L'action publique est déterminante pour stimuler l'économie d'un territoire. »

grands. La commune de Questembert dispose de 4,5 Ha qui sont prêts à accueillir de nouvelles entreprises. Les principaux PA sont ceux de Kervault (y compris le PA des Hibiscus), de la Gare/Cléherlan. Ils regroupent à l'heure actuelle 68 établissements qui comptabilisent 350 emplois.

Un parc d'activité c'est de l'action publique au service de l'économie. Plusieurs atouts : la première c'est de concentrer des activités susceptibles de créer des conflits d'usage avec l'urbain (poussière, trafic, bruit...). Mais il y a bien sûr d'autres avantages : cela permet de réaliser des économies et des synergies en termes de voirie, de viabilisation et de signalétique. Les parcs sont réalisés par tranche. Cela permet de prévoir en amont le tracé des voies.

Le service développement économique

La première démarche pour un porteur de projet consiste à contacter Questembert Communauté pour prendre un rendez-vous avec Marc Le Moing, chargé de mission développement économique. C'est lui l'inter-

locuteur privilégié des entreprises qui pourra leur faire des suggestions en fonction de leur demande. Cela permet de connaître l'identité de l'entreprise et la nature du projet. Mais aussi de savoir quels sont les

besoins du porteur de projet : achat ou location ? Un bureau ou un atelier ? Un terrain à bâtir ? Quels sont les besoins de stockage, la distance aux grands

axes... ? En fonction du volume foncier souhaité et des critères géographiques et stratégiques du porteur de projet, plusieurs propositions peuvent être faites sur le territoire de la communauté de communes. « La plupart des demandes concernent des entreprises du territoire qui cherchent à se relocaliser ou s'agrandir. On a bien sûr des demandes pour des implantations nouvelles, mais ce n'est pas l'essentiel de mon activité » précise le chargé de mission.

Lorsque le projet concerne du terrain communautaire, il est ensuite présenté en commission économique à Questembert Communauté. L'avis de la commission doit être validé par le bureau communautaire avant de procéder à la transaction. La commission intervient parfois pour mettre de la cohérence territoriale dans les choix d'implantation des entreprises.

90 % des demandes concernent des entreprises locales qui souhaitent s'agrandir ou se relocaliser. Néanmoins, il est indispensable de pouvoir répondre à leur demande afin de conserver ces entreprises et ces emplois. « Un des atouts de notre territoire, c'est la réactivité des élus et de la commission économique qui sait se mobiliser

très rapidement pour pouvoir répondre à une demande d'entreprises » synthétise Marc le Moing.

Les axes de développement de notre territoire

Les axes à travailler pour l'attractivité économique de notre territoire sont principalement liés aux accès aux voies de circulation.

« Le nerf de la guerre, c'est l'accès au marché » rappelle Marc le Moing. Questembert dispose tout de même

d'un atout de poids avec la gare. C'est la raison pour laquelle un parc d'activités a vu le jour, avec pour vocation d'y développer du tertiaire. Le rail c'est aussi la possibilité de développer du ferroutage et des projets de mobilité et d'intermodalité.

L'arrivée de la fibre sera un atout, mais on peut aussi miser sur l'économie touristique avec le développement d'un tourisme vert. Les axes sont donc nombreux.



Parc d'Activités de Kervault EST

ZOOM SUR

LA PÉPINIÈRE D'ENTREPRISES

Questembert communauté a proposé de 2003 à 2018 une pépinière d'entreprises dont la caractéristique principale était de mettre sur le territoire une offre locative pour les jeunes entreprises avec un loyer modéré (inférieur aux offres du marché privé) afin de favoriser l'entrepreneuriat.

En 15 ans de fonctionnement, 29 entreprises ont été accueillies dans les locaux de la pépinière. En moyenne, les locataires sont restés 22 mois en hébergement au sein de la pépinière.

Parmi les locataires, Magma Composites, dernier occupant a proposé de racheter le bâtiment en 2018. Ses perspectives de développement l'encourageaient à augmenter sa capacité de production. Or nombre d'équipements étant déjà en place, il apparaissait plus simple aux dirigeants de racheter le bâtiment de la pépinière plutôt que d'envisager un aménagement. Pour Questembert c'est aussi la garantie de conserver cet établissement à fort potentiel.

Questembert Communauté réfléchit déjà à l'implantation d'une nouvelle pépinière d'entreprises. Sans doute que de nouvelles orientations sont à imaginer : co-working, tiers lieu, un espace atelier séparé des locaux administratifs...

69%

des entreprises sont encore en activité à ce jour

65%

des entreprises sont restées sur le territoire de Questembert Communauté après avoir quitté la pépinière

41%

des entreprises ont créé des emplois (20 emplois au minimum, recensés depuis leur entrée en pépinière)

ENTREPRISES

Les entreprises remarquables



L'usine MENBAT, rue de Lenruit

De nombreuses sociétés sont installées sur Questembert. Petit tour d'horizon de quelques entreprises remarquables.

MENBAT

Située rue de Lenruit, l'usine MENBAT s'étend sur 8 200 m² et emploie une centaine de salariés pour concevoir et fabriquer des menuiseries en bois, alu et acier.

Avec près de cinquante années d'existence et un savoir-faire reconnu, l'entreprise allie tradition et innovation pour fournir aux Architectes des Bâtiments de France des menuiseries bois haut de gamme que l'on trouve notamment sur les immeubles haussmanniens et les hôtels de luxe à Paris. Entreprise solide, s'appuyant sur un carnet de commandes de plus de six mois, MENBAT réalise un chiffre d'affaires de l'ordre de 10 millions d'euros, pour moitié dans la région parisienne, pour autre moitié en Bretagne.

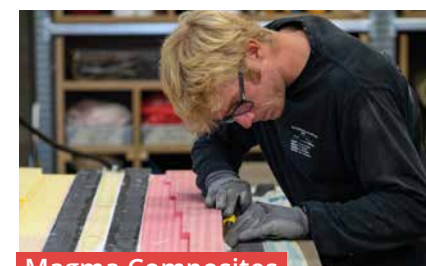

Magma Composites

activité : chantier de fabrication de pièces en matériaux composites avec bureau d'études intégré

date de naissance : septembre 2017
chiffre d'affaire : 670 000 € en 2018
nombre de salariés : 12 salariés
zone de rayonnement (marché) :

national
particularités : Magma Composites fabrique à Questembert (Morbihan - France, Bretagne Sailling Valley) des pièces composites en voie humide sous vide, en infusion et des pièces composites pré-imprégnées pour outils, démonstrateurs, prototypes et séries à basse température. Leurs clients proviennent de domaines tels que l'aéronautique, la voile compétitive, la défense et les secteurs route / rail.



Transports de l'Arz & Transports Le Nocher

activité : transports routiers de marchandises
date de naissance : janvier 1990 (Tps de l'Arz) et 2014 (TLN)
chiffre d'affaire : 4 500 000 €
nombre de salariés : 36
zone de rayonnement (marché) : toute la France
particularités : polyvalence dans l'activité de transports.

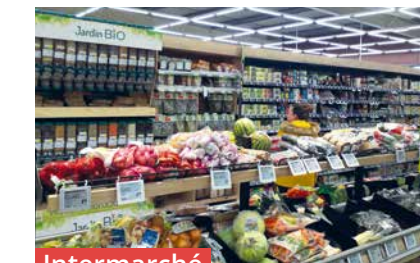

Intermarché

activité : commerce à prédominance alimentaire
date de naissance : 1981
chiffre d'affaire : 20 000 000 €
nombre de salariés : 49 salariés
zone de rayonnement : 20 à 30 km aux alentours de Questembert
particularités : développement du bio, zone de marché fruits et légumes, nouvelle gamme frais au rayon charcuterie et traiteur.



Échopaille

activité : constructions de bâtiments en paille (habitations, ERP, bâtiments tertiaire...)
date de naissance : 16 février 2010
chiffre d'affaire : 740 000 €
nombre de salariés : 13
zone de rayonnement (marché) : 100 km
particularités : coopérative sensible au développement durable, avec des salariés associés impliqués sur le territoire.



CEPA

activité : montage et assemblage de produits électrique et électronique (faisceaux, armoires...)
date de naissance : 1979 (arrivée sur Questembert en 1983)
chiffre d'affaire : 15 000 000 €
nombre de salariés : 45 personnes à Questembert
zone de rayonnement (marché) : 94 % en France, 6% à l'international

L'UNION FAIT LA FORCE

Les unions (UDEQ et UDE)



Julien Serpin, co-fondateur de l'Union des Entrepreneurs

Les commerçants de Questembert se sont structurés depuis très longtemps pour proposer des animations ou donner de l'ampleur à leurs démarches. Plus récemment, les entrepreneurs du territoire leur ont emboîté le pas au sein de l'UDE. Constat commun, les acteurs du monde économique local souffrent d'un complexe d'infériorité.

L'UDE

L'Union des Entrepreneurs existe depuis 2005, à l'initiative de Questembert Communauté. Un grand nombre d'intercommunalités se dotent de ce type d'union qui favorise la visibilité des entreprises. L'UDE se fixe trois objectifs qui résonnent comme autant de slogans : se connaître, se reconnaître et se faire connaître.

« Se connaître permet d'accueillir de nouveaux entrants, mais aussi de se rencontrer entre adhérents, et du coup de susciter des échanges professionnels » décrit Julien Serpin, ambassadeur de l'union et co-fondateur de l'UDE qui compte aujourd'hui 26 adhérents. « Se reconnaître est important aussi, quand on se croise dans le milieu professionnel, ou même en dehors. Cela crée un sentiment d'appartenance. Enfin, la mission principale est de se faire connaître, c'est à dire en tant qu'union, mais aussi faire connaître nos adhérents. »

Un site internet a vu le jour ainsi qu'une page facebook, mais L'UDE propose

surtout des animations et activités chaque mois. « Notre prochain rendez-vous est informel, ce sera une rencontre au bowling, mais on propose aussi des activités de speed business deux fois par an dans une commune de Questembert Communauté, on fait des visites d'entreprises, on est aussi partenaires de l'Udeq pour l'organisation des foires. Enfin, on organise des visites chez nos adhérents pour réfléchir à plusieurs sur une problématique et tenter de trouver des solutions ».

Son point de vue sur le territoire : « on a beaucoup de compétences, mais on peine à les mettre en valeur. Il y a un sentiment d'infériorité, on se sent petits, ou moins glamour que des entrepreneurs comparables installés dans des grandes villes. C'est important de mettre en avant les potentiels de notre territoire ».



Jacqueline Angermann, Présidente de l'Union pour le Développement Économique de Questembert

L'UDEQ

L'Union pour le Développement Économique de Questembert a plus d'un demi siècle d'existence. Cette association qui regroupe principalement des commerçants ainsi que quelques artisans a vu le jour après un passage du Tour de France 1968 à Questembert. Son but : proposer des animations et dynamiser le commerce dans la Ville.

Jacqueline Angermann, la Présidente de l'Udeq constate que l'activité commerciale a beaucoup évolué en quelques années. Les commerces du centre-ville se fédéraient contre les grandes surfaces, il y a encore vingt ans. Aujourd'hui, c'est plus nuancé, « on sait que les zones commerciales attirent aussi de la clientèle vers la ville ». 80 professionnels adhèrent à l'Udeq, même s'ils ne participent pas tous aux animations. La prochaine quinzaine commerciale aura lieu en juin. Les commerçants ont fait le pari de l'originalité. « Il faudra deviner le prix global d'une vitrine de cadeaux », révèle Jacqueline Angermann.

Si à Questembert comme ailleurs, tenir un commerce en centre-ville s'avère de plus en plus difficile, « à nous de rester positifs et de faire preuve de nouveautés ». Sans vouloir dire que les petits commerces du centre visent plutôt une clientèle de proximité, la présidente de l'Udeq insiste sur la nécessité de les rendre accessibles, notamment en n'éloignant pas trop les stationnements. La mise en place de la carte de fidélité « Ty Plus » à pour objectif de rapprocher les clients et les commerçants au travers d'un outil numérique, unique, commun et novateur.

Son point de vue sur l'économie ? « À Questembert, vu de l'intérieur, on a l'impression de ne pas avancer assez vite. Mais les nouveaux arrivants ont une bonne opinion du commerce ».



Bénédicte Guihard, chargée de développement au Point Accueil Emploi

EMPLOI

La structure de l'emploi à Questembert

L'économie d'un territoire se mesure aussi à sa capacité à fournir des emplois, levier nécessaire si l'on veut attirer des habitants. Questembert Communauté finance un Point Accueil Emploi pour accompagner dans leurs démarches les demandeurs d'emploi et les entreprises du territoire.

Le Point Accueil Emploi (PAE) de Questembert est géré par le groupe Néo 56 qui diffuse des offres d'emploi locales, aide les demandeurs d'emploi à retrouver du travail et assiste certaines entreprises dans leur recrutement par exemple en leur fournissant des CV de candidats. Néo 56 propose également de la mise à disposition de personnel pour des missions ponctuelles. Rencontre avec le « couteau suisse de l'emploi à Questembert ».

Anne-Claire Leport et Bénédicte Guihard se répartissent ces missions. Si l'une se charge plus particulièrement d'accompagner les demandeurs d'emploi dans leurs démarches, l'autre est davantage au contact des entreprises et des collectivités. « On part aussi de demandes d'emploi pour faire de la prospection auprès d'entreprises et tenter de susciter l'intérêt des recruteurs » précise Bénédicte Guihard. Elles accompagnent parfois aussi les personnes au sein de l'entreprise en effectuant un suivi qui permet de lever les freins de la part de l'employeur, comme du salarié.

Les locaux du PAE accueillent aussi la mission locale qui assure des permanences à destination d'un public jeune,

en leur proposant un accompagnement global, au delà de la recherche d'emploi.

Les chiffres de l'emploi

Pôle Emploi recense environ 1800 demandeurs d'emploi pour le territoire de Questembert Communauté. Ces demandeurs d'emploi sont majoritairement des femmes (57 %), ils sont âgés de plus de 50 ans pour

28 % d'entre eux. « On reçoit de plus en plus d'hommes qui cherchent des reconversions » admet Anne-Claire Leport, notamment des gens issus du secteur de l'agroalimentaire ou du bâtiment qui cherchent à se reconvertir professionnellement.

Les principaux secteurs qui recrutent en ce moment ce sont les espaces verts, le transport, le bâtiment ainsi que l'aide à domicile. Paradoxalement, certains de ces secteurs peinent à recruter. En effet, en espaces verts par exemple, il manque de personnel qualifié et autonome, en revanche la main d'œuvre est disponible en nombre pour des postes sans qualification particulière.

327

offres d'emploi proposées par Pôle Emploi sur le territoire de Questembert Communauté

1 865

demandeurs d'emploi inscrits à Pôle Emploi sur le territoire de Questembert Communauté

ZOOM SUR

L'AGRICULTURE : UN SECTEUR MAJEUR DE NOTRE TERRITOIRE

Questembert compte 70 exploitations agricoles. Il y en a 305 sur Questembert Communauté, qui génèrent 560 emplois directs (chefs d'exploitation et salariés). Cette activité représente un chiffre d'affaire de 80 millions d'euros environ. Une trentaine d'exploitations vend sa production, ou une partie de sa production, en circuit court.

Le rythme d'installation en agriculture est d'environ 10 exploitants par an, qui reprennent l'activité suite à un départ en retraite ou qui créent une nouvelle activité. Il s'agit principalement d'exploitations avec des bovins, lait ou viande. Les surfaces agricoles représentent 58 % de la surface du territoire et 18 % du nombre d'établissements de Questembert Communauté (9,5 % pour Questembert).

Plus généralement l'exploitation des ressources naturelles du territoire (éolien, photovoltaïque, biogaz, bois) et le développement du tourisme vert ont été identifiés comme de potentiels leviers de développement. De plus, par essence ce sont des activités non délocalisables. Le secteur « industrie / artisanat de production » associé à l'agriculture représente 41 % de l'emploi salarié privé et 22 % des établissements employeurs.



POINT DE VUE

Et dans 10 ans... ?

L'économie est l'activité humaine qui consiste à produire, distribuer, échanger et consommer des biens et des services.

Nous savons tous maintenant que nos habitudes en ces domaines vont être bouleversées dans les années qui viennent : à cause du numérique et de l'intelligence artificielle, à cause du carbone rejeté en excès dans l'atmosphère, et parce que l'aspiration sociétale à sortir d'un modèle révolu, qui consomme trop, gâche trop, épuise les ressources et pollue, est grande.

Prenant appui sur une solide tradition de bourg centre d'un territoire rural, Questembert est un lieu de convergence appelé à se densifier où l'on continuera, bien sûr, à se rencontrer pour échanger biens et services. Mais, d'une autre manière...

En 2030, Il y aura 1 000 habitants de plus sur la commune. Le plan « Bretagne Très Haut Débit » sera achevé et permettra à tout un chacun une connexion à 100 mégabits, même en campagne, favorisant le télétravail et le développement d'espaces de travail collaboratif.

Beaucoup de métiers vont disparaître et d'autres vont émerger. Cependant, personne ne peut prévoir les jobs du futur et le défi dans le monde du travail se concentrera sur notre capacité à nous adapter. On roulera moins en diesel, des navettes (électriques ? Sans chauffeur ?) relieront la gare au centre-ville. La consommation de produits locaux sera privilégiée. Les services aux personnes, notamment aux personnes âgées à domicile, seront multipliés. Le Pôle Santé à Questembert sera conforté.

Le tourisme vert dynamisera l'économie locale.

Tout le tissu économique que forment les TPE-PME, artisans et commerçants, travaillera davantage en réseau, au sein d'un écosystème ne se limitant pas aux frontières de la commune, mais plutôt au bassin d'emplois et d'activités économiques de l'ensemble du pays de Vannes. Les entreprises agricoles, fortes de leurs traditions mais riches d'innovations, continueront d'être la marque de notre territoire, œuvrant pour s'adapter aux nouvelles exigences des consommateurs, dans le respect de leur environnement.

Les entreprises devront être responsables : L'article 1833 du code civil, qui traite des Sociétés, aura été complété par cette injonction : « la société doit être gérée dans son intérêt propre, en considérant les enjeux sociaux et envi-

ronnementaux de son activité ».⁽¹⁾

En attendant, l'action publique pour développer l'économie sur le territoire (une compétence de la communauté de communes, en lien avec la région) se fait avec détermination et suivant des objectifs constants : offrir aux entreprises les conditions d'implantation et de développement optimales, les aider dans leurs investissements, favoriser l'innovation et les réseaux.

Ainsi, en 2030, les réserves foncières du Parc d'Activités Économiques de Kervault devraient être largement occupées par de nouvelles entreprises. Dès cette année, la communauté de communes a prévu d'investir 300 000 € afin de poursuivre l'aménagement de cette zone.

Dans dix ans, la révolution numérique, la transition énergétique et écologique, auront profondément modifié notre manière de vivre. Les jeunes, qui se mobilisent aujourd'hui pour le climat, seront en position pour prendre des décisions. On dit avec humour qu'un bon expert en économie est celui qui est capable de vous expliquer à posteriori pourquoi ce qu'il avait prévu hier ne s'est pas réalisé aujourd'hui... Alors rendez-vous dans dix ans, pour voir !

(1) Proposition issue du rapport « L'entreprise, objet d'intérêt collectif » de Nicole Notat et Jean-Dominique Senard.

Philippe Moulinas,
Vice-président de Questembert
Communauté en charge du
développement économique
et de l'insertion par l'économie

EN CHIFFRES

LES SECTEURS D'ACTIVITÉ À QUESTEMBERT



- 29,9 % commerce, transport, hébergement & restauration
- 25,8 % services aux particuliers
- 22,8 % services aux entreprises
- 14,2 % construction
- 7,3 % industrie

FINANCES

Le budget 2019



EN CHIFFRES

D'OÙ VIENNENT LES RESSOURCES ?

En millions d'euros

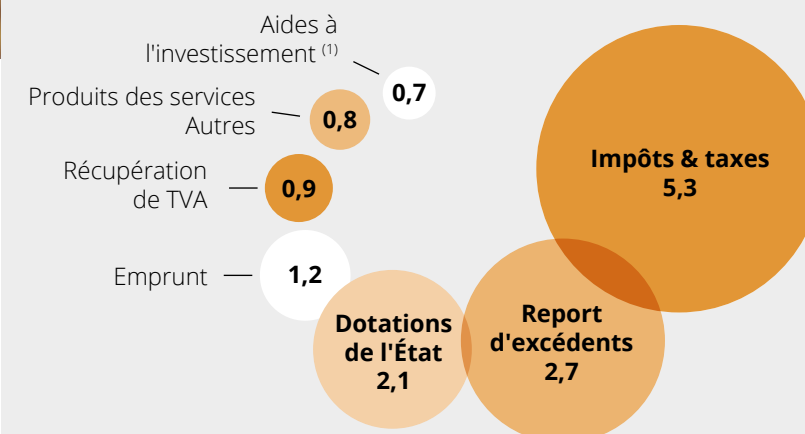

Avec des dépenses de fonctionnement qui augmentent de 1,6 % par an en moyenne depuis 5 ans (2014-2019) et des recettes de fonctionnement qui augmentent de 2,1 %, le budget 2019 repose sur des fondements solides qui permettront d'autofinancer une bonne partie des investissements dont le niveau cette année, à plus de 6 millions d'euros, est exceptionnel.

Le financement de ces investissements nécessitera cependant un recours à l'emprunt de l'ordre de 1,2 millions d'euros, probablement au deuxième semestre, portant ainsi le niveau de la dette à 9,2 millions d'euros en fin d'année 2019, soit 1 183 € par habitant, ce qui reste parfaitement compatible avec la capacité financière de la commune.



8 476 315 €
d'investissement



8 311 870 €
de fonctionnement

OÙ VA L'ARGENT ?

En millions d'euros

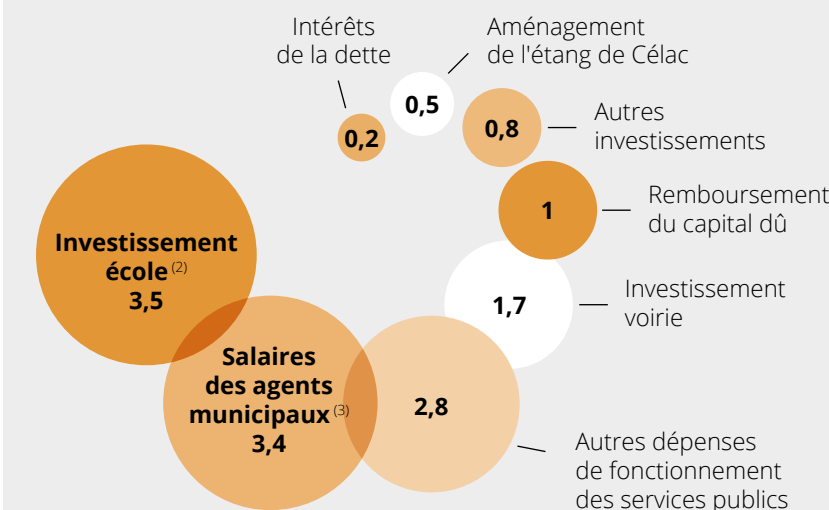

(1) Subventions de l'État / Région / Département

(2) Construction de la nouvelle école maternelle et rénovation de l'école élémentaire

(3) Salaires et charges pour 103 personnes équivalent temps plein



SÉCURITÉ ROUTIÈRE

La police retourne à l'école

La police municipale intervenait mardi 2 avril matin dans une classe de CE2 de l'école Beau Soleil pour faire passer le permis piéton aux élèves.

Une manière de sensibiliser les élèves à la sécurité routière, mais aussi d'établir un contact régulier entre police municipale et habitants de Questembert.

Patrice Gicquiau intervient régulièrement dans les écoles. En plus de faire passer le permis piétons, il est intervenu ce trimestre à de nombreuses reprises auprès des élèves, avec la piste cycliste ou pour les sensibiliser aux dangers d'internet, via un « permis internet » qui apprend aux élèves de CM2 à circuler sur la toile de façon plus sûre.



ÉCOLE BEAU SOLEIL

Un programme sportif pour se préparer à l'été

Cette dernière période scolaire qui précède les grandes vacances se décline sur un mode sportif.

Un partenariat a été initié avec le club de tennis. Ainsi, tous les élèves du CP au CM2 profitent de séances encadrées par Flavien Lalys, lui-même ancien élève de l'école Beau Soleil. Les élèves de CM1 et CM2 profitent également de séances de handball en par-

tenariat avec le club de Questembert. Les CM1 travaillent le thème du vélo pour favoriser les déplacements doux. Au préalable un travail est mené en sport, technologie et géographie.

Quant aux élèves de CM2, ils iront en classe de mer à Sarzeau pour un séjour voile et découverte du milieu marin et participeront au tournoi sportif avec le collège Jean-Loup Chrétien.

EN BREF

Newsletter

Pour recevoir dans votre boîte mail les dernières actualités de votre commune et les rendez-vous à venir, inscrivez-vous à notre newsletter.

+ Plus d'infos sur questembert.fr

Encombrants

La ville a longtemps assuré le service des « encombrants » qui permettait de débarrasser des meubles lourds et volumineux. Devant les abus constatés, ce service n'est plus assuré par la commune. Le dépôt de tels objets sera considéré comme dépôt sauvage et sanctionné. Il faudra les emmener vous-mêmes en déchetterie.

Nuisances sonores

Passer la tondeuse peut devenir une nuisance sonore pour votre voisinage et obéir à quelques restrictions. Il est interdit d'utiliser des outils de jardinage bruyants en dehors de ces créneaux : du lundi au samedi de 9h à 12h et de 14h à 19h, et les dimanches et jours fériés de 10h à 12h.

Inscriptions aux écoles Beau Soleil

Les directrices des écoles Beau Soleil vous accueillent dès maintenant pour les inscriptions en septembre, mais aussi pour les rentrées plus tardives.

+ École maternelle
Mme Katia Gaudineau, directrice
le lundi sur rendez-vous
02 97 26 58 79
ec.0560723g@ac-rennes.fr
Filière bilingue breton pour les enfants nés en 2014, 2015, 2016 et 2017.

+ École élémentaire
Mme Valérie Duval, directrice
lundi ou mardi sur RDV
06 40 68 43 28 / 02 97 26 58 22
ec.0561374p@ac-rennes.fr

Inscriptions à l'école Notre Dame

Jean-Marc Olivier, directeur, reçoit les familles qui souhaitent inscrire leur enfant en maternelle ou primaire en septembre prochain.

+ Contact
02 97 26 11 70
ou 06 77 75 54 55
Filière bilingue breton de la petite section au CE2.

MUSIQUE

École de musique : pensez à vous inscrire



L'école de musique municipale de Questembert a fêté le printemps en musique.

Ce moment convivial a permis aux élèves de présenter un programme de qualité à un public venu nombreux. Nos prochains rendez-vous auront lieu lors de la soirée d'inauguration de la biennale du livre le vendredi 17 mai ainsi qu'à la fête de la musique le vendredi 28 juin.

Chaque élève bénéficie d'un cours instrumental et d'un ou plusieurs cours en grand collectif, formation musicale,

ÉTAT CIVIL

BIENVENUE À

- HALLET Nina / 19 février
- PEDRON Simon / 28 février
- TRÉGOUËT Charlotte / 5 février
- FLEURY Marceau / 4 mars
- LE NEUÉ Kaëlig / 4 mars
- GUILLO Léandre / 7 mars
- HONVAULT Clémence / 11 mars
- LE FOUILLE Calie / 15 mars
- WARDAVOIR Lowen / 3 avril
- JEHANNO Milian / 4 avril

SINCÈRES CONDOLÉANCES AUX FAMILLES

- MISSONNIER née FOUCHER Isabelle / 57 ans
- COLLIGNON née LARHER Christiane / 75 ans
- JOLLIVET née LE FLOCH Thérèse / 88 ans
- LE PAVEC Jean / 89 ans
- DENOUAL Alain / 65 ans
- LE NOHEH Jean / 90 ans
- ELAIN née QUENEL Marie Hélène / 76 ans

classe d'orchestre et musique amplifiée. Nos professeurs interviennent également en milieu scolaire ou périscolaire et petite enfance.

Si vous souhaitez rejoindre l'école de musique les inscriptions auront lieu les :

- **mardi 25 juin et mercredi 26 juin de 14h à 20h,**
- **mardi 2 juillet de 14h à 20h,**
- **mercredi 3 juillet de 9h30 à 12h30.**

+ Renseignements & Contact
06 80 72 77 84
ecoledemusique@mairie-questembert.fr

URBANISME

PERMIS DE CONSTRUIRE

- GRIEU Sylvie / 15, Rue du Calvaire / Démolition clôture et création d'accès
- BILLON Thierry / 19, Rue du Calvaire / Modification façades
- GAUDIN Katia / Le Goulet de St Jean / Pose de 3 fenêtres de toit, réfection hangar, clôture
- RIO Olivier / La Lande de Kermadec / Extension habitation
- Mairie de Questembert / Place du Général de Gaulle / Changement d'ouvertures
- SCI HOUDI / 14, Place du 8 Mai 1945 / Ravèlement façades, changement de porte, sur-couverture
- Bretagne Sud Habitat / 16, Rue Jean Grimaud / Ravèlement façades
- DRUAIS Bernard & DESAEGHER Claudine / 28, Rue Anatole Le Braz / Transformation d'un atelier en chambre et salle de bains, WC
- GUILLOTIN Sylvain / 34, Avenue de la Gare / Mur de clôture
- NOUVEL René / 2, Rue des Amandiers / Création et modification d'ouvertures
- MANGATA Tanguy / Rue des Coquelicots / Clôture et portail
- LE CALLONEC Marie-Françoise / 8, Rue de la Forêt / Création d'une ouverture et terrasse
- DEMOLIN Raphaëlle / Cléherlan / Ravèlement façades, changement d'ouvertures, aménagement combles, clôture, portillon
- FLOHIC Robert / 11, Rue des Lilas / Clôture et portillon
- GRANDEORGES Céline / 5, Résidence des Embruns / Clôture
- SCI KER KALON / Le Château de Mounouff / Piscine
- GUILLAUME François / 25 Ter, La Miauderie / Clôture
- CRESPÉL Catherine / 17, Rue Jean-Baptiste de la Salle / Ravèlement de façade
- LEYGNAC Thierry / 7, Rue de la Croix de Kerojonc / Clôture
- LE SONGEUR Laurence & CELIBERT Sébastien / 1, Impasse des Rosiers / Changement ouvertures, volets, portail

SPORT

La Bogue d'Or Randonnée



La Questembertoise

La Bogue d'Or est une association qui existe depuis plus de 100 ans et qui est divisée en 7 sections : l'escalade, le foot, la gym masculine, la gym féminine, le twirling, la pétanque et enfin, la randonnée. La section randonnée a été créée il y a une vingtaine d'années et elle est co-présidée par Jean-Pierre Le Métayer et Jean Braud. Elle fait partie de la Fédération Française de la Randonnée pédestre.

Il y a pas moins de 150 adhérents à la Bogue d'Or Rando. Les membres n'habitent pas forcément la commune, ils viennent aussi de Molac, Berric, Malansac, Caden... Tous se réunissent autour d'une même passion : la marche. Car il y a différents types de marches : la marche nordique, la marche douce, la marche traditionnelle et l'Audax.

« La randonnée est ouverte à tous, de tous niveaux et de tous âges, du moment que l'on peut mettre un pied devant l'autre », explique Jean-Pierre Le Métayer. « Les différents types de marche permettent à chacun de trouver son rythme. Ce qui est intéressant dans ce sport, c'est le contact avec les gens, on prend le temps de discuter et on s'adapte à chaque personne. La randonnée permet de découvrir le secteur et d'être en contact avec la nature, en toute convivialité. »

Circuits & marches

La marche douce s'adapte au rythme de chacun et les circuits sont de 8km maximum. La marche traditionnelle se fait sur des distances de 12 à plus de 14km. Plus tonique, la marche nordique se pratique avec des bâtons de randonnée et permet de faire travailler

l'ensemble du corps de façon homogène. Les marches Audax sont un peu à part puisqu'il s'agit d'épreuves de régularité sur de longues distances, où les marcheurs restent à 6 km/h sur une distance de 50 à 80 km.

L'association propose des circuits de randonnée différents chaque semaine, pour chacune des 4 disciplines. « Les rendez-vous se font devant le cinéma, les lundis, mardis, jeudis et samedis à 13h45, et le dimanche à 8h », explique Jean Braud. « Chaque groupe est encadré par 2 responsables qui se réunissent tous les trimestres pour définir les plannings et les circuits. Les circuits se font sur Questembert et environ 30 km autour de la ville. »

Pour s'inscrire, il suffit de prendre contact avec l'un des présidents : une cotisation à l'année vous permet de participer à autant de marches que vous souhaitez.



Jean Braud et Jean-Pierre Le Métayer, présidents de la Bogue d'Or Rando

La Questembertoise, un événement majeur

L'association organise régulièrement des sorties : en juin, elle participe à la randonnée de Belle-Île et de Guerlédan. En septembre ce sera la traversée de la baie du Mont-Saint-Michel, et un séjour rando est organisé en Sologne. Régulièrement l'association participe aux randonnées organisées dans les villes alentours : Berric, Malansac, Pluherlin...

Mais le grand événement de l'année, c'est la Questembertoise : 130 bénévoles se mobilisent sur cet événement qui propose plusieurs circuits de randonnée pédestre et VTT. Plus d'un millier de participants s'est inscrit l'année dernière. Une grosse organisation pour l'association qui fait appel à toutes les bonnes volontés. Outre l'organisation et la sécurité lors de l'événement, il y a tout un travail de préparation des circuits à effectuer en amont. Dès le mois de novembre, l'équipe repère les circuits et gère toute la partie administrative. Un nettoyage important des sentiers est aussi effectué en juillet.

Cette année ce sera la 7^{ème} édition de la Questembertoise. Quatre nouveaux circuits pédestres sont proposés de 10 à 19kms, et sept circuits VTT de 25 à 87kms. Pour s'inscrire, rendez-vous dimanche 18 août à la salle des Buttes de 7h30 à 9h30. Les tarifs vont de 4€ pour la randonnée pédestre à 5€ pour la randonnée VTT, et un ravitaillement est prévu sur le parcours. À l'arrivée des sandwiches et des boissons vous seront proposés.

+ Contact
Jean-Pierre Le Métayer / Jean Braud
06 80 30 22 57 / 06 86 51 78 45
borando.jacqueline@gmail.com

LE MOT DE LA MAJORITÉ

Votre ville évolue

Malgré ce qu'en pensent certains, depuis le début de son mandat, la municipalité s'est investie dans la réalisation de nombreux équipements et aménagements publics représentant un investissement global important mais nécessaire. Ces travaux ont porté tant sur l'aspect sécuritaire que fonctionnel.

En voici quelques exemples :
- la construction de la nouvelle école publique Beau Soleil,

- le pôle médical réunissant différents professionnels de santé (médecins, kinésithérapeutes, laboratoire d'analyse, etc.),

- la porte d'entrée de la commune lorsque l'on arrive de Vannes, Ploërmel

ou Redon, le rond-point de Bel Air est le reflet de notre commune. L'avenue de la Gare et le rond-point du Godreho ont également bénéficié d'un réaménagement de qualité, apportant ainsi une plus grande sécurité pour tous,

- la modification de la rue du Calvaire, par le passage à sens unique, l'élargissement du trottoir (permettant un accès aux écoles et piscine), et l'augmentation du nombre de places de stationnement,

- la réfection de la piste d'athlétisme utilisée tant par les clubs que par les écoles,

- la réfection du revêtement routier du boulevard Pasteur,

- la sécurisation du carrefour de Kerjumas,

- le début imminent des travaux de construction des logements du Clos Kisten (ancien ISSAT).

La municipalité met tout en oeuvre pour réaliser des équipements et aménagements de qualité, à l'image de notre commune et de ses habitants.

Il nous a souvent été dit « On avait prévu de le faire. Le prévoir c'est bien, mais le réaliser c'est mieux. »

Les élus de la majorité

LA PAROLE AUX ÉLUS DE L'OPPOSITION

Il n'y a pas d'un côté la petite démocratie locale, et de l'autre la grande démocratie, nationale.

Dans un mois, le 26 mai prochain, auront lieu les élections européennes. On nous annonce déjà une faible participation, au prétexte que cette élection serait éloignée des gens. Tout d'abord, c'est un peu faux et le déploiement actuel du Très Haut Débit dans notre commune en témoigne. La mobilisation des fonds européens pour financer le déploiement de la fibre optique partout en Bretagne est en effet une belle preuve de la présence de l'Europe sur nos territoires. Alors un seul message : votez pour qui vous voulez, mais votez !

Mais cela pose globalement la question de l'état de santé de notre démocratie.

Or, qu'observe-t-on ? Au niveau local, on apprend qu'une réunion de militants écologistes est « empêchée » à Questembert. Sans doute chacun a le droit de ne pas partager les analyses des collectifs qui s'inquiètent des effets

de la mise en 2X2 voies de 4 kilomètres, pas un de plus, de la route Vannes-Redon. Mais de là à ne pas leur permettre de se réunir sur notre commune, il y a un problème.

La France dégringole au classement des pays qui protègent la liberté de la presse, un article de la loi anti-casseurs vient d'être censuré de justesse par le Conseil Constitutionnel... Bref, nos valeurs démocratiques reculent dans l'indifférence.

C'est pourquoi, la question de l'écoute de nos concitoyens est cruciale. Sur les dossiers locaux structurants, l'urbanisme, l'adaptation aux enjeux climatiques, la production d'énergie, les déplacements des Questembertois, des opportunités s'ouvrent pour réellement vous donner, à chacun d'entre vous, les moyens de décider avec vos élus locaux.

Mais à chaque fois, on a le sentiment de passer à côté d'une belle occasion de parler de l'avenir de notre commune, de notre territoire.

C'est pourquoi nous vous appelons à vous emparer des débats qui vous concernent, en interpellant vos élus si besoin, en travaillant avec eux autant qu'utile. Car pour reprendre l'exemple de la réunion sur la 2X2 voies, elle a finalement eu lieu à La Vraie-Croix et chacun a pu exprimer son point de vue de manière parfaitement respectueuse. La leçon de cet épisode, c'est qu'on n'a rien à perdre à accepter d'écouter les habitants de notre territoire. Il est dommage que nous n'en soyons pas tous convaincus.

Les élus de l'opposition

ANIMATIONS & CONCERTS

CINÉ CAFÉ « L'OR DES MAC CRIMMON »
MERCREDI 15 MAI / 20H15
IRIS CINÉMA

En partenariat avec Zoom Bretagne, l'Iris cinéma reçoit le réalisateur Gérard Alle pour un échange autour de son film « L'or des Mac Crimmon ».

CONCERT « LES MYSTÈRES DE L'ORGUE »

DIMANCHE 19 MAI / 17H
ÉGLISE ST PIERRE

Mickaël Gaborieau vous dévoile les mystères de l'orgue. *Organisé par l'association « Les Orgues de Questembert ».* Participation libre.



COURSES CYCLISTES DU RHÉ
DIMANCHE 19 MAI / DÈS 9H30
VILLAGE LE RHÉ

L'Amicale Cycliste de Questembert organise la 64^{ème} édition des courses cyclistes de Questembert au village le Rhé. *Départs 9h30, 12h45, 14h, 15h45.* Restauration & buvette sur place.

BREIZH SOLIDARITÉ
SAMEDI 25 MAI / DÈS 10H
HIPPODROME

L'association Breizh Solidarité propose une journée solidarité avec de nombreuses animations. Au programme : défilé, baptêmes d'hélicoptères, fête foraine pour les enfants,



baptêmes de poney, laser game... Puis soirée dansante et feu d'artifice. *Entrée gratuite - restauration & buvette sur place. Repas le soir sur réservation.*



VIDE GRENIER DIWAN
DIMANCHE 26 MAI / 8H > 18H
SOUS LES HALLES

L'association Andon organise un vide grenier au profit de l'école Diwan de Questembert. *Entrée gratuite, restauration et buvette sur place.*

INISH EN CONCERT
SAMEDI 1ER JUIN / 20H30
CHAPELLE ST MICHEL

Laissez-vous emporter sur l'île verte avec les 4 musiciens du groupe Inish, qui partagent sur scène leur plaisir et leur passion pour la culture irlandaise. *Organisé par l'association Arts & Culture Chapelle St Michel.* Participation libre.

CINÉ CAFÉ « LE GRAIN ET L'IVRAIE »
VENDREDI 7 JUIN À 20H30
IRIS CINÉMA

Séance spéciale en partenariat avec les collectifs « Nous voulons des coquelicots » de Questembert et Muzillac, suivant la mobilisation mensuelle de 18h30 sous les halles. *Collation au cinéma.*

KERMESSE EHPAD

SAMEDI 8 JUIN / 14H30 > 17H30
EHPAD RÉSIDENCE DU BOIS JOLI
Kermesse au bénéfice de l'association « Les Têtes Blanches ». L'argent récolté permettra de proposer de nouvelles sorties pour les résidents. *Entrée gratuite, nombreux lots à gagner.*

CHORALE DE LA RIA DE BELZ
SAMEDI 8 JUIN / 17H
CHAPELLE ST MICHEL

La chorale loisirs et culture de la Ria de Belz vous interprète des chansons populaires contemporaines sous la direction de Christelle Ehouarne. *Organisé par l'association Arts & Culture Chapelle St Michel.* Participation libre.



FÊTE DE L'ÉCOLE BEAU SOLEIL

SAMEDI 15 JUIN / À PARTIR DE 10H
Spectacle des maternelles le matin, repas & animations pour les enfants toute la journée.

KERMESSE DE L'ÉCOLE NOTRE DAME

DIMANCHE 16 JUIN
ÉCOLE NOTRE DAME
L'école Notre Dame fait sa kermesse avec animations toute la journée.

À NOTER

LA BIENNALE DU LIVRE JEUNESSE

SAMEDI 18 & DIMANCHE 19 MAI / 10H > 17H
SOUS LES HALLES

Rendez-vous culturel incontournable, La Biennale est un moment d'échanges et de partage autour de la littérature jeunesse. Elle permet de découvrir de nouveaux livres et de rencontrer de nombreux auteurs et illustrateurs. Au programme : rencontres, spectacles, ateliers créatifs, expositions, promenades en calèche, jeux... Un jardin éphémère vous accueille pour la lecture et la détente. *Entrée gratuite. Ateliers et spectacles sur inscription.*

+ Infos & programme sur questembert.fr

ZOOM SUR

ÉLECTIONS EUROPÉENNES

Les élections européennes auront lieu le **dimanche 26 mai** à Questembert. Les bureaux de vote seront ouverts **de 8h à 18h à la salle des Buttes**.

Vous pouvez vérifier votre situation électorale en ligne sur le site demarches.interieur.gouv.fr/ise. Le service élection de la mairie se tient à votre disposition pour toutes informations complémentaires.

Si vous ne pouvez pas voter à Questembert le jour des élections, pensez à la procuration. Elle se fait auprès des officiers de police judiciaire : gendarmeries, commissariats et tribunaux. Muni d'un justificatif d'identité, vous devrez remplir un formulaire contenant plusieurs informations. Vous pouvez pré-remplir ce formulaire en ligne sur le site servicepublics.fr et l'imprimer avant de vous rendre à la gendarmerie.

Attention le vote se fait sur des machines : pour vous familiariser avec leur fonctionnement, un tutoriel est disponible sur le site de la mairie.

+ d'infos sur questembert.fr



ATELIER APPLICATIONS MUSICALES

MERCREDI 19 JUIN / 11H
VENDREDI 21 JUIN / 11H
MERCREDI 26 JUIN / 15H
MÉDIATHÈQUE

Découvrez une sélection d'applications musicales sur tablette. *Dès 7 ans, entrée libre.*

CONFÉRENCES & RENCONTRES

RENCONTRE AVEC PETE FROMM
SAMEDI 25 MAI / 11H
MÉDIATHÈQUE

L'auteur américain Pete Fromm nous présentera son dernier roman *Mon désir le plus ardent*, l'histoire d'amour inoubliable d'un couple qui affronte avec courage et humour les épreuves de la vie. *Adultes, entrée libre.*



CAFÉ LITTÉRAIRE
SAMEDI 29 JUIN / 11H
MÉDIATHÈQUE

Autour d'un thé ou d'un café, découvrez et partagez quelques lectures estivales et le palmarès questembertois pour les prix « Facile à lire » et « Prix du roman Cezam ». *Adultes, entrée libre.*

+ Retrouvez tout l'agenda sur questembert.fr

FÊTE D'ÉTÉ DES SAPEURS-POMPIERS

SAMEDI 22 JUIN / DÈS 10H
CENTRE DE SECOURS
Journée portes ouvertes dès 10h avec attractions pour enfants et présentation des équipes spécialisées (entrée libre). À partir de 19h, soirée bal populaire avec show des pompiers (entrée 1€). *Organisé par l'Amicale des sapeurs-pompiers de Questembert.*



GEE & FLOER EN CONCERT
VENDREDI 5 JUILLET / 20H30
CHAPELLE ST MICHEL

Le duo vous fait voyager avec des compositions de folk méditatif. *Organisé par l'association Arts & Culture Chapelle St Michel.* Participation libre.

PARDON DE LA CHAPELLE STE NOYALE

DIMANCHE 7 JUILLET / DÈS 9H
CHAPELLE STE NOYALE
Vide-grenier à partir de 9h, messe à 11h, puis repas et danses traditionnelles bretonnes. À 19h, repas & tirage de la tombola. *Organisé par le comité Pardon de Sainte Noyale.*

ATELIERS

ATELIER BEE WRAP
LUNDI 3 JUIN / 10H30
MÉDIATHÈQUE

Pour apprendre à réaliser vos emballages alimentaires réutilisables à partir de tissus enduits de cire d'abeille. *Adultes, sur inscription.*



FÊTE DE LA MUSIQUE
VENDREDI 28 JUIN
CENTRE VILLE

Six scènes à découvrir dans le centre ville et des concerts dans les bars. Rock, musiques du monde, jazz, musique classique, fanfare, musique traditionnelle... de belles découvertes sont à faire ! *Infos sur questembert.fr*

Biennale du livre jeunesse Questembert 2019



**18 et 19 mai
de 10h à 17h**
**Sous les Halles
Entrée gratuite**

Muséon : etelre, Canitais / Graphisme : Gael Cornou



QUESTEMBERT
COMMUNAUTÉ



les communes de Berric, Caden,
La Vraie-Croix, Larré, Lauzach, Le Cours,
Limerzel, Malansac, Molac, Pluherlin,
Rochelort-en-Terre, Saint-Gravé